



JABATAN PERHUTANAN SABAH
(ANNUAL WORK PLAN)

2017

**PROJEK PEMULIHAN DAN KONSERVASI
HUTAN SIMPAN TRUSAN SUGUT (KELAS I)
(8,680 HEKTAR)**

DAERAH PERHUTANAN BELURAN



DILULUSKAN OLEH:

(DATUK SAM MANNAN)

No	Longitude	Latitude
1	06 18' 04.8"	117 37' 45"
2	06 16' 52.1"	117 36' 45"
3	06 17' 25.1"	117 34' 45"
4	06 18' 29.2"	117 34' 45"
5	06 19' 07.7"	117 34' 45"
6	06 21' 08.2"	117 34' 45"
7	06 22' 44.7"	117 34' 45"
8	06 23' 58.2"	117 34' 45"
9	06 24' 25.7"	117 34' 45"
10	06 24' 53.2"	117 34' 45"
11		
12		

CHIEF CONSERVATOR OF FORESTS

NEGERI SABAH

TARIKH:

6/4/2017

ISI KANDUNGAN

Bil	Perkara	Muka Surat
	SENARAI LAMPIRAN	
1.0 2.0	PENDAHULUAN LATAR BELAKANG 2.1 Lokasi Kawasan Projek dan Keluasan 2.2 Jenis Hutan dan Tanah 2.3 Status Vegetasi 2.4 Pemuliharaan Fauna & Flora	1-5
3.0	OBJEKTIF PENGURUSAN 3.1 Pemulihan Hutan 3.2 Perlindungan Hidupan Liar 3.3 Perlindungan Hutan	6-7
4.0	ORGANISASI PENGURUSAN DAN PENYEDIAAN KAKITANGAN 4.1 Carta Organisasi 4.2 Keperluan Tenaga Kerja 4.3 Keperluan System Komunikasi 4.4 Keperluan Pengurusan Dan Tapak Projek	8-10
5.0	AKTIVITI AWP 2017 DAN ANGGARAN KOS PERLAKSANAAN PROJEK SFM SCA SUGUT 2017 5.1 Pembangunan Prasarana & Infrastruktur 5.2 Pemuliharaan Hutan 5.3 Meningkatkan Keselamatan Kawasan & Logistik 5.4 Wildlife Monitoring & Perolehan maklumat 5.5 Pensijilan FSC(Forest Stewardship Council) 5.6 Pengurusan Lapangan	11-22
6.0	RINGKASAN PERBELANJAAN TAHUN 2017	23-26
	JADUAL PERLAKSANAAN KOMPONEN AWP 2017	27-28
	JADUAL LIST PEMANTAUAN AKTIVITI PROJEK	29
7.0	AKTIVITI, PEROLEHAN & PENCAPAIAN PERBELANJAAN 2016	30
8.0	CABARAN PERLAKSANAAN ANNUAL WORK PLAN 2016	31
9.0	KESIMPULAN	32
10	LAMPIRAN PETA	

RANCANGAN KERJA TAHUNAN(AWP 2017)

PROJEK PEMULIHAN DAN KONSERVASI HUTAN SIMPAN TRUSAN SUGUT

1.0 PENDAHULUAN

Rancangan Kerja Tahunan (AWP) ini adalah merupakan pelaksanaan Projek Pemulihan & Konservasi Hutan dalam konsep *Sustainable Forest Management* (SFM) dalam Hutan Simpan Sugut Beluran. Dirangka semula untuk kelanjutan usaha Jabatan Perhutanan Sabah, ke arah pemulihan hutan dan eko Pelancongan sebagai teras baru pengkalan hutan, di bawah pembiayaan Tabung PPM dan Tabung Pemulihan Hutan.

Rancangan Kerja Tahunan AWP 2017 ini merupakan kesinambungan AWP 2016 yang matlamat utamanya ialah masih meneruskan akitviti-aktiviti Pemulihan hutan dengan kaedah rawatan Silvikultur dan penanaman buah-buahan pada kawasan-kawasan yang agak terbuka akibat aktiviti pembalakan lama dan kebakaran hutan. Dan selain itu penyediaan kemudahan-kemudahan asas seperti rumah penginapan staf, Bangsal pengkaji/Asrama TSFR, penyediaan bekalan api elektrik dan menaiktaraf jalan-jalan hutan sebagai jalan-jalan pengurusan diperingkat Compartment dan jalan perhubungan keluar masuk, Bot dan kenderaan khususnya untuk pelaksanaan kerja-kerja rutin dan pemantauan dalam Hutan Simpan Trusan Sugut (TSFR).



Rajah 1 : Lokasi Hutan Simpan Trusan Sugut (Beluran)

2.0 LATAR BELAKANG KAWASAN PROJEK

2.1 Lokasi Kawasan Projek dan Keluasan

Kawasan projek, adalah sebahagian Hutan Simpan Sugut Kelas II yang terletak di bawah kawalan Pejabat Perhutanan Daerah Beluran, iaitu, di selatan Sungai Sugut pada kedudukan **117.58 E – 117.73 E** dan **6.28 N- 6.41 N**. Jumlah keluasan kawasan ini ialah **8,680 hektar**. Lokasi kawasan projek adalah seperti di rajah 1. Kawasan ini boleh diakses melalui jalan IJM Sabang yang bersambung dengan Jalan Sapi – Pitas sejauh 48km (gravel) 1 ½ jam perjalanan. Manakala jarak daripada Sandakan ke Simpang Jalan IJM ialah lebih kurang 270km 2 ½ jam perjalanan, dan jika menaiki bot dari Jeti Pekan Beluran ke Pangkalan Sg.Timbang lebih kurang) 1 ½ jam perjalanan. Bagi memudahkan perancangan dan pengurusan, keseluruhan kawasan ini telah dibahagikan kepada 15 kompartmen yang dibentuk berpandukan topografi, stratum hutan, jalan dan sungai yang sedia ada seperti dalam **Rajah 2**.

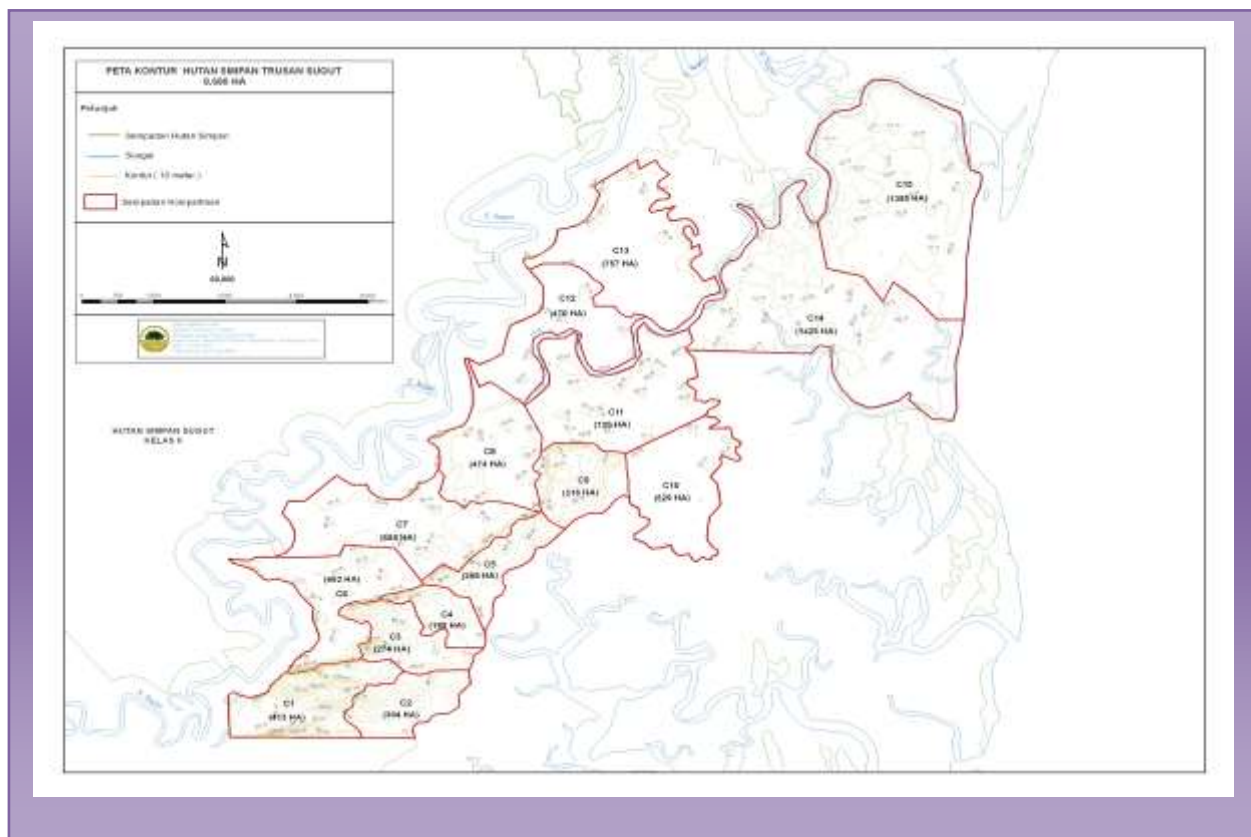

Rajah 2 : Pembahagian Compartment Hutan Simpan Trusan Sugut

2.2 Jenis Hutan dan Tanah

Hasil tinjauan awal, terdapat 6 jenis hutan yang ketara meliputi kawasan ini iaitu, Hutan Tanah Pamah Dipterokarp (meliputi kompartmen 1, 3, dan 4), Hutan Kerenggas (meliputi kompartmen 2, 5, 9 dan 10) Hutan paya Air Tawar (meliputi kompartmen 6, 7, 8, 11 dan sebahagian 12 dan 13), Hutan paya nipah dan bakau (meliputi sebahagian kompartmen 13, 14 dan 15) dan Hutan Pantai (kompartmen 14 dan 15). Jenis tanah daratan utama kawasan Hutan Simpan Trusan Sugut adalah tanah pasir berasid (*podzolic soil*). Jenis hutan dan tanah bagi seluruh kawasan ini hanya akan diketahui setelah *survey* yang dirancang dalam AWP ini dilaksanakan sepenuhnya di lapangan.

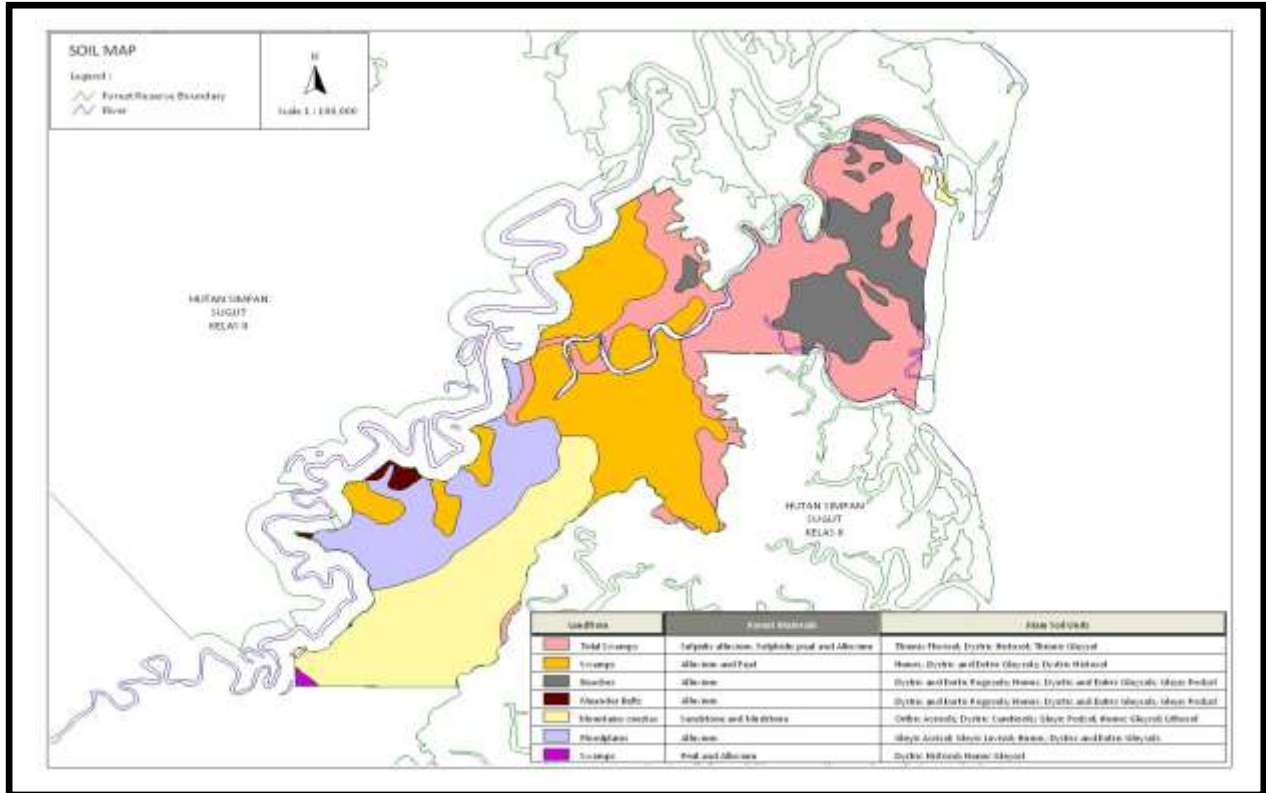

Rajah 3 : Peta Kajian tanah Hutan Simpan Trusan Sugut

2.3 Status Vegetasi

Klasifikasi stratum kawasan ini adalah seperti di jadual 1. Manakala taburan stratum dalam kawasan adalah seperti di **Lampiran B**

Jadual 1 : Pengkelasan Stratum Kawasan

Stratum	Keluasan (hektar)
Liputan Silara Yang Kecil	1,420
Stratum 4	4,276
Stratum 5	592
Kawasan Paya	2,292

Mengikut pengelasan stratum tersedia , keseluruhannya kawasan hutan ini dianggap miskin kerana tiada stratum 1, 2 dan 3. Kawasan- kawasan di *compartment* 1, 2, 3, 4, 5, 10, 11 dan 14 telah dibalok dan mengalami degradasi dan hakisan yang ketara , khususnya bekas jalan dan tempat pengumpulan balak(landing). Namun demikian, masih terdapat regenerasi tumbuhan komersial yang mencukupi di sebahagian besar *compartment* tersebut. Di *compartment* 15, lebih kurang **450 hektar** pernah mengalami kebakaran teruk dan mengalami degradasi tumbuhan yang sangat ketara. Sementara itu keadaan hutan di *Compartment* 6, 7, 8, 12 dan 13 merupakan kawasan Hutan paya air tawar, manakala *Compartment* 9, *Compartment* 10, *Compartment* 14 dan *Compartment* 15 sebahagiannya diliputi hutan Bakau. Hutan Simpan Trusan Sugut ini, mempunyai 6 vegetasi yang ketara, iaitu Hutan Keranggas, Hutan Dipterokarpa Bukit, Hutan Paya Bakau, Hutan Paya Air Tawar, Hutan Paya Nipah dan Hutan Pantai.

Rajah 4 : Pengkelasan Liputan silara Kawasan Hutan Simpan Trusan Sugut

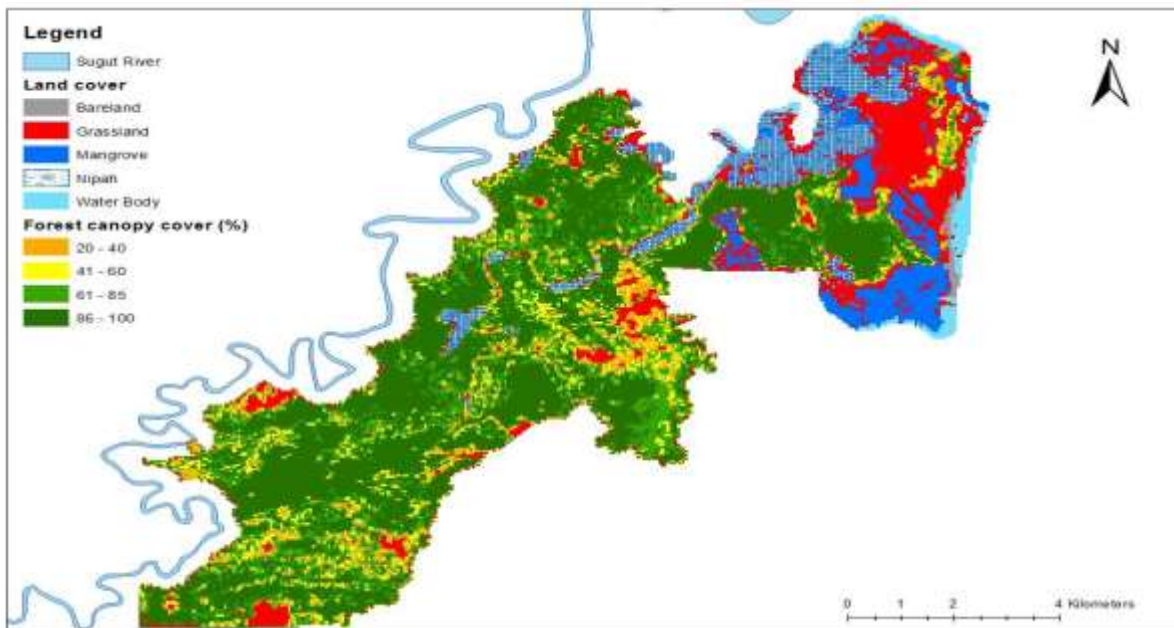

2.4 Pemuliharaan Fauna Dan Flora

Projek ini diwujudkan untuk memulihkan (restore) kawasan Hutan Simpan Trusan Sugut yang terjejas teruk isi kandungannya akibat eksploitasi pembalakan yang berlebihan di masa lalu dan kebakaran hutan. Oleh itu, kaedah yang boleh memulihkan dirian ini, adalah melalui aktiviti restorasi hutan dan rawatan silvikultur hutan. Memandangkan kawasan ini juga merupakan satu-satunya kawasan hutan daratan yang ada di Selatan Sungai Sugut dan telah terputus daripada hutan-hutan daratan yang lain, maka dengan usaha pemuliharaan hutan di kawasan ini, akan dapat mengekalkan ekosistem hiliran Sungai Sugut dan Sungai Sugut Parai. Hutan Simpan Trusan Sugut ini juga, mempunyai populasi orang utan yang agak banyak, berdasarkan kajian WWF-Malaysia pada 2014. Dan beberapa spesis monyet seperti kera, Bangkatan, Beruk dan lain-lain. Tembadau (Banteng), Rusa, pelanduk, ayam hutan, babi hutan, kijang, beruang madu, harimau dahan dan lain-lain. Oleh yang demikian pemuliharaan Hutan Simpan Trusan Sugut ini, adalah menjadi sangat penting untuk memastikan populasi orang utan dan beberapa spesis flora di kawasan ini dapat dikekalkan.



3.0 OBJEKTIF PENGURUSAN

3.1 Pemulihan Hutan

Selaras dengan Dasar Perhutanan Negara, usaha pemulihan hutan secara mampan dilaksanakan supaya dapat mengekalkan biodiversiti dan eko-sistem alam sekitar terpelihara. Kawasan Hutan Simpan Trusan Sugut ini adalah antara hutan yang terjejas teruk kandungan tumbuhannya, akibat eksploitasi aktiviti-aktiviti pembalakan dan kebakaran hutan yang tidak terkawal. Oleh yang demikian hutan ini perlu dipulihkan melalui kaedah restorasi dan rawatan Silvikultur. Antara objektif utama Projek ini adalah seperti berikut;

- I) Mewujudkan persekitaran yang bersih, mesra alam dan melaksanakan pelbagai program untuk meningkat kesedaran social mengenai kepentingan eko-sistem hutan,
- II) Memulihkan kawasan hutan miskin dengan kaedah restorasi, rawatan silvikultur dan tanaman menggayakan bagi mengekalkan eko-sistem dan penghijauan alam sekitar,
- III) Merancang, mengurus dan melaksanakan pelbagai program serta mewujudkan peluang pekerjaan yang relevan untuk peningkatan pendapatan isi rumah bagi mengurangkan ancaman pencerobohan hutan dan kepupusan dari kebakaran hutan.

3.2 Pelindungan Hidupan Liar

Hutan Simpan Trusan Sugut Beluran adalah merupakan sebahagian **daripada Hutan Simpan Sugut Kelas II yang berkeluasan keseluruhan 32, 007 hektar**. Hutan ini di diami pelbagai spesis binatang dan tumbuhan yang menjadikan tempat ini sebagai tempat perlindungan hidupan liar dan menyediakan sumber makan kepada hidupan Liar. Kegiatan-Kegiatan seperti pembalakan, pembukaan ladang-ladang sekitar hutan, kebakaran hutan dan pemburuan haram telah mengakibatkan hutan dan hidupan liar ini terdedah kepada ancaman kepupusan. Dalam kawasan Hutan Simpan Trusan Sugut terdapat beberapa spesis mamalia terancam(*Endangered-EN*) seperti Orang Utan(*Pongo pygmaeus*) dan Tembadau(*Bob Javanicus*). Spesis mamalia dalam bahaya(*Vulnerable-VU*) seperti Harimau Dahan(*Clouded Leopard*), Rusa(*Sambar Deer*) dan Babi hutan(*Sus barbatus*). Dengan adanya kaedah pemuliharaan ini akan dapat menyediakan ruang dan perlindungan terhadap hidupan tersebut.

3.3 Pelindungan Hutan

Perlindungan Hutan Simpan Trusan Sugut ini lebih tertumpu kepada kawasan-kawasan yang *sensitive* atau terdedah terhadap ancaman pencerobohan penerokaan tanah, pencerobohan aktiviti-aktiviti bantalan, pencerobohan aktiviti-aktiviti curi kulit tangar dan pemburuan haram. Pemantauan dilaksanakan dengan menggunakan kenderaan, motosikal, bot dan udara. Bermula bulan Januari 2014 sehingga kini, Pihak Pejabat Mukim Bonggaya Timur Dan Pejabat Mukim Bonggaya Barat, senantiasa memberi bekerjasama bagi membentaras kegiatan-kegiatan jenayah hutan yang sering berlaku di kawasan Bakau mereka terutama sekali Kawasan hutan Bakau Kuala labuk dan Kuala Bonggaya. Pejabat SFM SCA Hutan Simpan Trusan Sugut, secara tidak langsung akan memantau kawasan-kawasan ini secara berkala dan berterusan. Jika tidak dibentaras di peringkat mukim, kegiatan ini akan menjejaskan bakau dalam persempadanan Projek SFM SCA Sugut. Dari segi tahap keselamatan kawasan ini, agak terkawal dengan tertubuhnya Pejabat Polis Di kampung Keniogan pada awal 2015. Dan penempatan Kem Tentara juga telah diwujudkan seawal Tahun 2011. Pihak Polis dan Pihak tentera juga memberi kerjasama apabila Pihak Pengurusan Lapangan atau Pejabat Perhutanan Daerah Beluran membuat rondaan, terutama sekali yang melibatkan penceroboh dari Negara Filipina.



Pemeriksaan Sempadan TSFR bersama Mukim & MCEE Sandakan



PPD Beluran memantau pelaksanaan projek dan keselamatan Hutan



Papan tanda di larang masuk tanpa kebenaran di pasang setiap lokasi yang strategik

4.0 ORGANISASI PENGURUSAN DAN PENYEDIAAN KAKITANGAN

4.1 Carta Organisasi

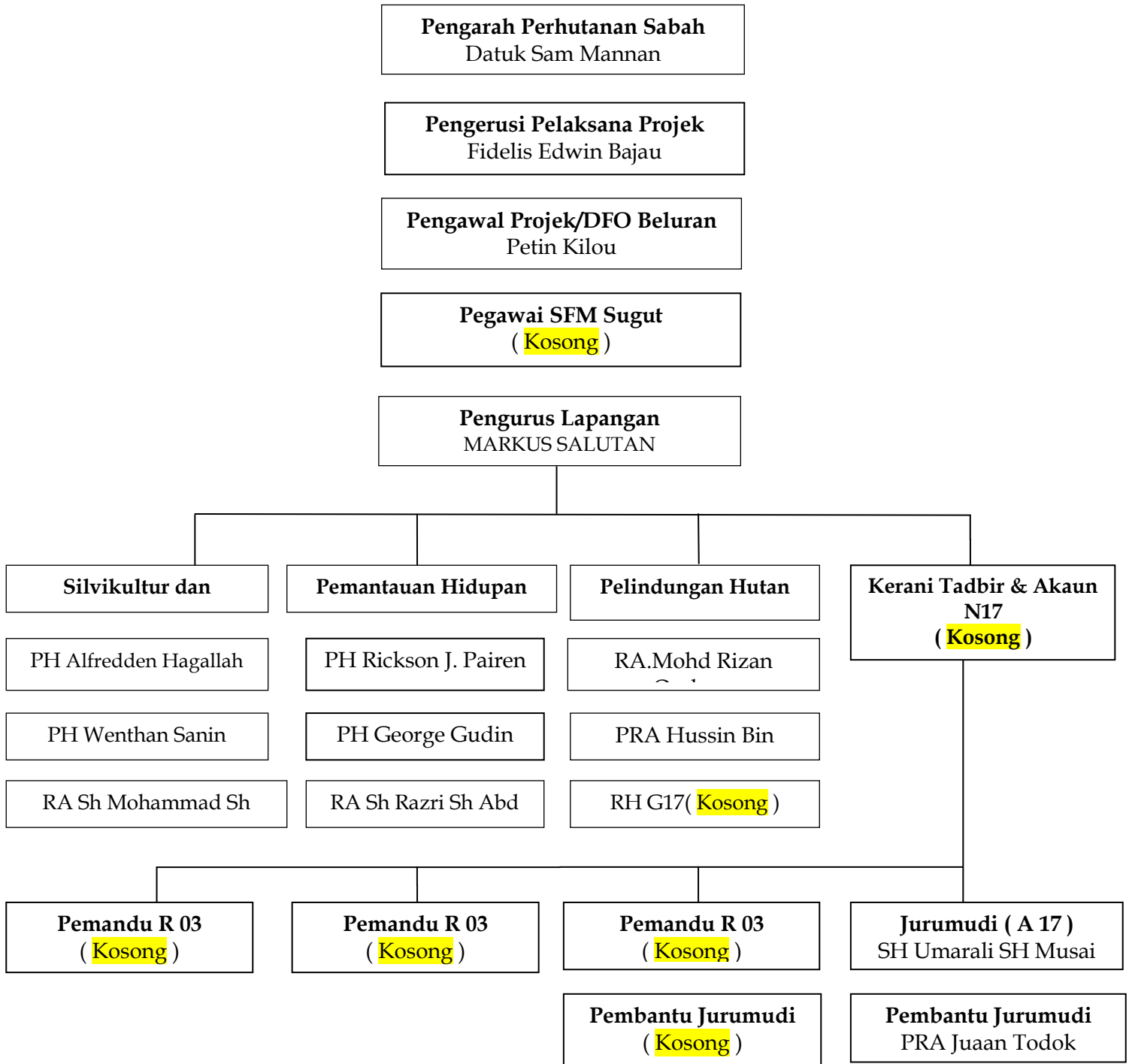

4.2 Keperluan Tenaga Kerja

Pelaksanaan Operasi Pemulihan hutan dan konservasi hutan yang berkesan, amat memerlukan kakitangan yang *komited* dan Pengurusan menyediakan tenaga kerja yang mencukupi. Walaupun sebahagian besar aktiviti-aktiviti pemulihan itu dilaksanakan secara kontrak, namun perkhidmatan kakitangan khusus Projek adalah diperlukan secara tetap di dalam kawasan Projek. Dari segi Geografi kawasan Hutan Simpan Trusan Sugut ini, **Bahagian Timur** yang bersempadankan bakau Kuala Bonggaya kuala Labuk yang luas dan sering berhadapan dengan ancaman pencurian kulit tangar dan Penebangan kayu Geriting(di ubah menjadi Papan dan Beruti). **Bahagian Barat** bersempadankan ladang sawit yang sering di gunakan oleh pemburu-pemburu masuk untuk memburu. Dengan jumlah kakitangan yang sedia ada ini **masih tidak efisien** untuk memantau dan mengekang keseluruhan aktiviti-aktiviti pencerobohan haram tersebut.

Bagi memenuhi permintaan perkhidmatan tenaga ini, adalah dicadangkan daripada kalangan kakitangan-kakitangan Jabatan yang telah mengikuti kursus Perhutanan. Jumlah kakitangan yang diperlukan untuk melaksanakan projek ini ialah **sekurang-kurangnya 15 orang**, ini termasuk Pengurus lapangan, Kakitangan Lapangan dan Pemandu serta Jurumudi. **Setekad ini jumlah kakitangan yang ada pada 2017 ialah 11 orang**. Walaupun desakan tenaga kerja tinggi, sehingga kini **hanya mendapat 2 pelantikan baru kakitangan kontrak sebagai Pembantu Penyelidikan dan 1 Pengawasan Hutan daripada Perlantikan projek yang mendapat latihan perhutanan(IPS) 2015**. Merujuk Carta Organisasi; Pengurusan Lapangan masih memerlukan seramai **7 orang kakitangan lapangan tambahan dilantik secara kontrak untuk tempoh pelaksanaan Projek iaitu Seorang Pegawai SFM, seorang Pegawai Tadbir, Seorang Renjer hutan, 3 Orang Pemandu dan seorang Pembantu Jurumudi**. Pengurusan di peringkat Lapangan ini **sepatutnya mempunyai seorang Kerani yang ditempatkan sepenuhnya di Pejabat Projek**. Manakala tugas-tugas penyeliaan Silvikultur, Restorasi hutan, Pemantauan Hidupan Liar dan Keselamatan Hutan adalah dipantauselia oleh kakitangan Jabatan yang sedia.

Anggaran kos penyeliaan dan pengurusan lapangan, iaitu pembayaran elaun kakitangan bagi tempoh **6 bulan pertama ialah Rm 87, 806** Pecahan anggaran kos adalah seperti di **Jadual 2**.

Jadual 2: Anggaran Kos Elaun Penyeliaan dan Pengurusan Lapangan

Jawatan	Bilangan Kakitangan	Hari/Bulan	Bulan/Tahun Bekerja	Kadar EGT	Jumlah (RM)
Pegawai Pengawal Projek G44	1	5	6	103.33	RM 3,099.90
Pegawai SFM G41	1	5	12	103.33	RM 6,199.80
Renjer Hutan	4	15	12	93.32	RM 67,190.40
Pengawas Hutan	4	15	12	83.33	RM 59, 997.60
Pemandu/Jurumudi/PRA	3	15	12	73.00	RM 39, 420.00
JUMLAH ANGGARAN KOS ELAUN KAKITANGAN					RM 175, 907.70

** Jangkamasa diperlukan untuk mengurus dan memuktamadkan organisasi pengurusan ialah **48 minggu**.Ini bermakna 01/01/2017 semua kakitangan yang diperlukan dijangkakan telah tersedia.

4.3 Keperluan System komunikasi

Kedudukan Hutan Simpan Trusan Sugut yang terpencil merupakan satu cabaran yang utama untuk pelaksanaan aktiviti dengan lancar. Sebahagian kawasan boleh diakses melalui jalan darat (Kompartmen 1, 2, 3, 4, 5 dan 9) manakala sebahagian lagi hanya boleh diakses melalui sungai dan laut (Kompartmen 6, 7, 8, 10, 11, 12, 13 dan 14).

Berdasarkan pengalaman 2016, selain kenderaan dan bot, **keperluan Alat Komunikasi** adalah merupakan keperluan yang mendesak dan berkesan terutama sekali dalam soal pemantauan keselamatan hutan. Penceroboh lebih pantas dan mahir terutama sekali di kawasan bakau. Oleh yang demikian bagi menangani perkara ini, Pihak Pengurusan Projek memerlukan tambahan **system komunikasi** supaya semua operasi dapat ditumpukan sepenuhnya dalam Hutan Simpan Trusan bagi memudahkan semua pengurusan berkaitan projek. Memandangkan kemudahan komunikasi dan Internet tiada, **Pengurusan terpaksa menumpang Pejabat Perhutanan Daerah Beluran. Jarak antara lokasi SCA Sugut ke PPD Beluran lebihkurang 280KM.**

4.4 Keperluan Pengurusan dan Penyelenggaraan Tapak Projek

Pada masa ini base camp telahpun diwujudkan sebagai tapak penempatan ataupun pusat operasi. Kemudahan-kemudahan asas tersedia di sini termasuklah, sebuah rumah staf, sebuah rumah pengurus Projek, sebuah Cabin, sebuah jeti(Sg.Timbang 1), sebuah Bangsal penginapan, Mini pejabat, tandas awam, stor, kemudahan paip air, sebuah bangunan genset, stor Api, sebuah pondok Sampah kitaran, tapak Landing Helicopter dan kelengkapan perkhemahan. Adalah dianggarkan bajet untuk menyelenggara segala kemudahan yang sedia ada, supaya sentiasa dalam keadaan yang baik dan sempurna, dari masa ke semasa, lebih kurang sebanyak **RM50,000.00** dianggarkan bagi perbelanjaan pengurusan dan penyelenggaraan base camp dan pembelian peralatan sokongan. Pecahan peruntukan ini khusus dikendalikan oleh **Pegawai Pengawal Peringkat Daerah** adalah untuk memudahkan Pihak Pengurusan Lapangan membuat kerja-kerja rutin.

Jadual 3: Anggaran Perbelanjaan Pengurusan Tapak Projek

Keperluan	Kuantiti	Anggaran Kos (RM)
Pembelian Mesin pemotong rumput	3 buah	RM 7,000.00
Battery Camera Trip(Setahun)	5 buah camera	RM 3,500.00
Perolehan alat ganti motosikal	2 buah	RM 2,500.00
Penyediaan & Penyelenggaraan Kemudahan Basa Camp	System Air & Sabun Peralatan kebersihan	RM 7,000.00
Penyelenggaraan landskap	Baja & Bunga	RM 7,500.00
Pembekalan Chinsaw	1 buah	RM 2,500.00
Pembekalan alat ganti kerosakan /pembaikan Mesin fotostet, lampu bangunan, mesin rumput, pump Air, Chinsaw dan lain-lain		RM 20,000.00
Jumlah		RM 50,000.00

5.0 AKTIVITI ANNUAL WORK PLAN TAHUN 2017

5.1. Pembangunan Prasarana Dan Infrastruktur

5.1.1. Pembinaan Pejabat SCA Sugut (Cpt2)

- ✓ Perjanjian dan Plan Bangunan-Disediakan Oleh (PPA)
- ✓ Skop Kerja; Membersih Kawasan Tapak, mengorek, menyimen, memasang komponen Binaan
- ✓ Anggaran kos **RM 600, 000.00**
- ✓ Dijangka mula kerja (April Sehingga September 2017)- Tertakluk Peruntukan 2017

5.1.2. Pembinaan Nursery Komited(Cpt 4)

- ✓ Perjanjian dan Plan bangunan-Disediakan Oleh PPA
- ✓ Skop Kerja; Membersih Kawasan Tapak, merata, Menabur gravel, memasang Jaring Dan komponen-Komponen Binaan
- ✓ Anggaran kos **RM 35, 000.00**
- ✓ Dijangka bulan April & Jun 2017- Tertakluk Peruntukan

5.1.3. Pembinaan Platform “Bird Watching Spot”(Cpt 5, Cpt 9)

- ✓ Perjanjian & Plan Binaan (PPA)
- ✓ Skop Kerja; Membersih Kawasan Tapak, mengorek, menyimen, memasang komponen Binaan
- ✓ Anggaran kos **RM 55, 000.00**
- ✓ Dijangka bulan April & July 2017- Tertakluk Peruntukan

5.1.4. Menaik Taraf kinopi Dan Pelantar Bot Jeti Sg.Timbang I (Cpt 4)

- ✓ Perjanjian dan Plan Binaan(PPA)
- ✓ Skop Kerja; Membersih Kawasan Tapak, mengorek, menyimen, memasang komponen Binaan
- ✓ Anggaran kos **RM 100,000.00**
- ✓ Dijangka bulan Febuari & Mei 2017- Tertakluk Peruntukan

5.1.5. Pembinaan Trail Belian 300 Meter ke Gua Sam mannan (Cpt4)

- ✓ Perjanjian & Plan(PPA)
- ✓ Skop Kerja; Membersih Kawasan Tapak dan memasang komponen Binaan
- ✓ Anggaran kos **RM 55,000.00**
- ✓ Dijangka mula kerja (Mei Sehingga July 2017)

5.1.6. Pembinaan Trail “ Night Safari “ untuk Pemerhatian wildlife

- ✓ Perjanjian & Plan(PPA)
- ✓ Skop Kerja; Membersih Lorong 3 meter Kiri kanan, membina Titian atau Jambatan
- ✓ Anggaran kos **RM 25, 000.00**
- ✓ Dijangka mula (April & July 2017)

5.1.7. Naiktaraf Tapak Perkhemahan Konkrit(8'X8')=10 Buah, Tandas & Dapur

- ✓ Perjanjian dan Plan (PPA)
- ✓ Skop kerja; Membersih Tapak, mengorek, merata, menyimen dan memasang komponen-komponen Binaan
- ✓ Anggaran kos **RM 100, 000.00**
- ✓ Dijangka mula Bulan(April & Ogos 2017)- Tertakluk Peruntukan

5.1.8. Pembinaan 1 Buah Bangunan Tandas & Tangki (Cpt5)

- ✓ Perjanjian dan Plan (PPA)
- ✓ Skop Kerja; Membersih Kawasan Tapak, mengorek, menyimen, memasang komponen Binaan
- ✓ Anggaran kos **RM 35, 000.00**
- ✓ Dijangka mula kerja (Mei Sehingga July 2017)

5.1.9. Upgrade Tandas Awam Resthouse Di FCS SCA (CPT2)

- ✓ Perjanjian dan Plan (PPA)
- ✓ Skop Kerja; Membekal dan memasang komponen Binaan
- ✓ Anggaran kos **RM 40, 000.00**
- ✓ Dijangka bulan(Mei & Sept 2017) - Tertakluk Peruntukan

5.1.10. Pembinaan Pondok Kawalan Kawasan Sempadan Sayongmas (CPT 1)

- ✓ Perjanjian(PPA) & Luas Plan 10" X 10" Bertiang tinggi 12 Kaki (Belian) kawasan Rendah
- ✓ Skop Kerja; Membersih Kawasan Tapak, mengorek, menyimen, memasang komponen Binaan
- ✓ Anggaran kos **RM 55, 000.00**
- ✓ Dijangka bulan(Jun & Sept 2017) – Tertakluk Peruntukan

5.1.11. Pembekalan Dan pemasangan Pendawaian Kawasan Jeti Cpt 4

- ✓ Perjanjian dan Plan (PPA)
- ✓ Lakaran Lokasi kerja dalam Peta Hutan Simpan Trusan Sugut
- ✓ Skop Kerja; Membekal peralatan dan memasang Pendawaian 400m daripada Sumber Api ke Jeti
- ✓ Anggaran kos **RM 50, 000.00**
- ✓ Dijangka mula (April & July 2017)- Tertakluk Peruntukan

5.1.12. Perkhidmatan *Servising Engine* Genset dan kerosakan

- ✓ Penyediaan Perjanjian(PPA); Perkhidmatan servis Genset @ 4 kali / Year
- ✓ Skop Kerja; Membekal, menukar Minyak, Fuelter kecuali Kerosakan yang berat.
- ✓ Anggaran kos **RM 20,000.00**
- ✓ Tempoh Perjanjian dari bulan (March, Jun, Sept, Dis 2017) - Tertakluk Peruntukan

5.1.13. Penyelenggaraan Jalan Akses 7KM(Jln Melukap, Jln Tapak & Jln De Petin)

- ✓ Perjanjian(PPA) dan Map (SCA Sugut)
- ✓ Skop kerja; Membersih fazikal jalan, membentuk permukaan , membina parit, membekal & memasang culvert, merata & menghimpit jalan.
- ✓ Anggaran kos **RM 250, 000.00**
- ✓ Dijangka mula (April hingga Jun 2017) – Tertakluk Peruntukan

5.1.14. Membekal & Memasang Guarter, Tangki Di Gazebo Puncak Fidelis Dan Signbord konkrit (Cpt 5)

- ✓ Perjanjian dan Plan(PPA)
- ✓ Skop Kerja; Membekal dan memasang komponen peralatan bangunan
- ✓ Anggaran kos **RM 45, 000.00**
- ✓ Dijangka bulan(Jun & Sept 2017) - Tertakluk Peruntukan

5.1.15. Menaiktaraf Culvert Sungai Rose Jalan Mainroad Bosku (Cpt 2)

- ✓ Perjanjian(PPA) dan Map (SCA Sugut)
- ✓ Skop kerja; Membekal, memasang Culvert Konkrit, membentuk permukaan dan menghimpit jalan.
- ✓ Anggaran kos **RM 60, 000.00**
- ✓ Dijangka mula (Ogos hingga Oktober 2017) - Tertakluk Peruntukan

5.2. Pemuliharaan Hutan

5.2.1. Rawatan Silviculture 1,625 Hektar (Cpt 3, 7, 10, 11, 14)

- ✓ Perjanjian (PPA) 400/per ha. Dan Peta Operasi (SCA Sugut) ;
- ✓ Skop Kerja; Menyedia jalur rawatan, memotong Wadan, akar kurang 15cm DBH
- ✓ Anggaran kos **RM 650, 000.00**
- ✓ Dijangka mula kerja (Febuari sehingga November 2017)- Tertakluk Peruntukan

5.2.2. Penanaman 50 Hektar(Pelbagai Spesis Buah-buahan)Cpt 9 & Cpt 10

- ✓ Penyediaan Perjanjian(PPA) 5000/per ha. Dan Peta Operasi (SCA Sugut)
- ✓ Skop Kerja; Menyedia Jalur, Membersih 3m lebar jalur, Mengangkat bibit, Menanam pokok dan Membaja
- ✓ Anggaran kos **RM 250, 000.00**
- ✓ Mula kerja (Ogos sehingga Disember 2017) - Tertakluk Peruntukan

5.2.3. Penyelenggaraan Tanaman 112.86 ha (Cpt 2, 3, 4 & 5)

- ✓ Penyediaan Perjanjian(PPA) 640/per ha @ 4 Pusingan dan Peta Operasi (SCA Sugut)
- ✓ Skop Kerja; Membersih pokok, Membuka silara, Memotong , menyusun kayu, Menyulam & Membaja
- ✓ Anggaran kos **RM 288, 921.60**
- ✓ Dijangka mula kerja (March, Jun, sept & Disember 2017)- Tertakluk Peruntukan

5.2.4. Penanaman Bakau seluas 30 ha(Cpt 14 & 15)

- ✓ Penyediaan Perjanjian(PPA) 6000/per ha @ 4 dan Peta Operasi (SCA Sugut)
- ✓ Skop Kerja; Membersih kawasan, menanam
- ✓ Anggaran kos **RM 180,000.00**
- ✓ Dijangka mula kerja (Jun sehingga ogos 2017)- **Tertakluk Peruntukan ISME**

5.3. Meningkatkan Keselamatan Kawasan Konservasi Dan Logistik

5.3.1. Perolehan Kenderaan 2 buah Untuk Perlindungan Hutan

- ✓ Kelulusan *Chief Conservator Of Forests Sabah*
- ✓ Rekomendasi ; SCA Sugut ke arah program pelancongan maka Pejabat Ini memerlukan sebuah Kenderaan Khusus VIP.
- ✓ Anggaran kos **RM 300, 000.00**
- ✓ Dijangka diperlukan pada Mei 2017

5.3.2. Pemasangan Papan Tanda & Plet FD

- ✓ Pegawai Perhutanan Daerah Beluran
- ✓ Skop Kerja; Sasaran adalah di sepanjang Sempadan dan kawasan yang strategik
- ✓ '**Sempadan Hutan Simpan**'- 100 Keping Dan **Dalam kawasan Hutan Simpan**'- 100 Keping
- ✓ **Anggaran Kos**-Gaji dan Elaun
- ✓ Dijangka mula kerja (Januari sehingga Disember 2017)-Dilakukan Staf SFM SCA

5.3.3. Perolehan Pembekalan Bot 2 buah Dan Engine 40sp 2 buah (Senyap)

- ✓ Kelulusan *Chief Conservator Of Forests sabah*
- ✓ Rekomendasi ; Berikutan penambahan keluasan kawasan Kawalan dan keselamatan Hutan
- ✓ Anggaran kos **RM 100,000.00**
- ✓ Dijangka diperlukan pada Febuari-March 2017

5.3.4. Perolehan 4 buah mesin Pemetong Rumput

- ✓ Melalui Pegawai Perhutanan Daerah Beluran
- ✓ Rekomendasi ; Kegunaan untuk pembersihan kawasan Pejabat dan pembersihan sepanjang jalan Utama dalam Hutan simpan Trusan Sugut
- ✓ Anggaran kos **RM 7, 000.00**
- ✓ Dijangka diperlukan pada March-April 2017

5.3.5. Rondaan Udara(6 kali per/year)

- ✓ Melalui Pegawai Perhutanan Daerah Beluran
- ✓ Skop Pengesanan melalui Udara; sebanyak 6 kali setahun, kesan pencerobohan Hutan Dan kebakaran Hutan
- ✓ Anggaran kos **RM 40,000.00**
- ✓ Dijangka mula - Febuari , April, Jun, Ogos, Oktober, Disember 2017

5.3.6. Rondaan Darat

- ✓ Pengurus Lapangan SCA Sugut
- ✓ Skop Kerja; Sasaran Sepanjang Tahun Kawasan Sempadan IJM, IDC, Sayong Mas dan Hibumas
- ✓ Anggaran Kos- **Gaji & Elaun**
- ✓ Dijangka mula- Januari sehingga Disember 2017

5.3.7. Rondaan Laut Dan Sungai

- ✓ Pengurus Lapangan SCA Sugut
- ✓ Skop Kerja; Sasaran pemantauan sepanjang tahun kawasan Sg.Timbang I & II, Sg.Bibiya, Sg.Bangkitan, Sg.Tagahang, Sg.Pitas, Sg.Matombok, Sg.Geriting,Sg.Koyak, Sg.Sugut dan Sg.Sugut Parai
- ✓ Anggaran Kos- **Gaji & Elaun**
- ✓ Di Jangka Mula- Januari sehingga Disember 2017

5.3.8. Perolehan 1 set Walkie Talkie untuk Rondaan

- ✓ Pegawai Perhutanan Daerah Beluran
- ✓ Rekomendasi; Memudahkan komunikasi semasa membuat Rondaan
- ✓ Anggaran Kos- **RM 15, 000.00**
- ✓ Di Jangka Mula diperlukan Febuari-March 2017

5.3.9. Perolehan Chinsaw untuk Rondaan

- ✓ Pegawai Perhutanan Daerah Beluran
- ✓ Rekomendasi; Kemudahan memotong halangan semasa membuat Rondaan
- ✓ Anggaran Kos- RM 2, 500.00
- ✓ Di Jangka Mula diperlukan Febuari-March 2017

5.3.10. Pembekalan Spot light 6 set untuk Rondaan Malam

- ✓ Pegawai Perhutanan Daerah Beluran
- ✓ Rekomendasi; Memudahkan penglihatan semasa membuat Rondaan malam
- ✓ Anggaran Kos- RM 3, 000.00
- ✓ Di Jangka Mula diperlukan Febuari-March 2017

5.3.11. Pembekalan Peralatan Pengecas Betteri Basah

- ✓ Pegawai Perhutanan Daerah Beluran
- ✓ Rekomendasi; Kemudahan Pengecasan semula beteri Basah
- ✓ Anggaran Kos- RM 1, 200.00
- ✓ Di Jangka Mula diperlukan Febuari-March 2017

5.4. Wildlife Monitoring & Perolehan Maklumat

5.4.1. Perolehan 5 Camera TriP

- ✓ Rekomendasi ; Perolehan data wildlife dan keselamatan Hutan
- ✓ Anggaran kos **RM 25,000.00**
- ✓ Dijangka diperlukan pada Febuari 2017

5.4.2. Perolehan Video Dokumentari Sugut Conservation Aera

- ✓ Melalui FSP
- ✓ Sasaran mengujudkan dokumentari- Fauna dan Flora Hutan Simpan Trusan Sugut
- ✓ Anggaran kos **RM 50,000.00**
- ✓ Dijangka bulan Febuari-March 2017
- ✓

5.4.3. Lestari Sumber Ikan(Tagal System)

- ✓ Merujuk Pakar RDC
- ✓ Sasaran; Sungai Sugut Parai(Jenis Ikan Kanai)
- ✓ Anggaran kos **RM 15, 000.00**
- ✓ Dijangka bulan Febuari-April 2017

5.4.4. Perolehan Beteri 2A Untuk Kamera

- ✓ Melalui Pejabat Perhutanan Daerah Beluran
- ✓ Sasaran mengesan Wildlife dan Sebarang Pencerobohan di kawasan yang strategik
- ✓ Anggaran kos **RM 3,120.00**
- ✓ Dijangka bulan Febuari 2017

5.4.5. Update Laporan Wildlife SFM Sugut Conservation Aera

- ✓ Pengurus Lapangan SCA Sugut
- ✓ Untuk mendapat maklumat wildlife SFM SCA Sugut
- ✓ Dijangka bulan April 2017

5.5. Pensijilan FSC(Forest Stewardship Council)

5.5.1. Kelulusan Pindaan FMP SFM SCA.

- ✓ Melalui Pegawai Perhutanan Daerah Beluran
- ✓ Pakar Penyelidikan RDC Sepilok Dan WWF Malaysia akan menyediakan *Dokument FMP*
- ✓ Dijangka Siap pada bulan (March-April 2017)

5.5.2. Update Sesawang SFM Sugut Conservation Aera

- ✓ Pengurus Lapangan SCA Sugut
- ✓ Menambahbaik paparan maklumat SFM SCA Sugut
- ✓ Dijangka bulan Mei 2017

5.5.3. Update Laporan HCV SFM Sugut Conservation Aera

- ✓ Pengurus Lapangan SCA Sugut
- ✓ Menambahbaik paparan maklumat SFM SCA Sugut
- ✓ Dijangka bulan Febuari 2017

5.5.4. Persediaan Auditor FSC

- ✓ Pejabat SCA TSFR dan Pejabat Perhutanan Daerah Beluran
- ✓ Penyediaan *Dokument- Dokument* Menjawab (CARs)
- ✓ Anggaran kos **RM 50,000.00**
- ✓ Dijangka pada bulan (17-20 July 2017)

5.5.5. Kemaskini Data SOP

- ✓ Pejabat SCA Sugut dan Pejabat Perhutanan Daerah Beluran
- ✓ Penyediaan *Dokument SOP*- Hutan Simpan Trusan Sugut
- ✓ Dijangka pada bulan (March 2017)

5.5.6. Kemaskini Data EIA

- ✓ Pegawai Perhutanan Daerah Beluran
- ✓ Penyediaan *Dokument EIA*- Hutan Simpan Trusan Sugut
- ✓ Dijangka pada bulan (March 2017)

5.5.7. Kemaskini Kadar Kemandirian(Survival Rates) Tanaman

- ✓ Pejabat SCA Sugut
- ✓ Penyediaan *Dokument* Pengutipan data tanaman- Hutan Simpan Trusan Sugut
- ✓ Dijangka pada bulan (Jun Disember 2017)

5.5.8. Pemantauan Kualiti Air

- ✓ FRC Menyediakan Dokument dan Perjanjian
- ✓ Penyediaan *Dokument*- Map Lokasi pengutipan sampel Air
- ✓ Anggaran kos **RM 15,000.00**
- ✓ Dijangka pada bulan (March dan September 2017)

5.5.9. Aktiviti-Aktiviti Komuniti Dan Stakeholder

- ✓ Pegawai Pengawal Projek dan Pengurus Lapangan
- ✓ Mesyuarat dan Lawatan ke Daerah yang mengurus hutan secara mampan
- ✓ Anggaran kos **RM 30,000.00**
- ✓ Dijangka (April dan Oktober 2017)

5.5.10. Penyelenggaraan Sempadan Bahagian Utara Hutan Simpan Trusan Sugut

- ✓ Perjanjian(PPA) dan Map(SCA Sugut) untuk 42, 000 Meter Panjang Sempadan
- ✓ Skop Kerja; Membersih Lebar 3m('Under brushing' sehingga permukaan Tanah), cat merah selang 2 meter dan pemasangan Plat Sempadan setiap 500 meter. Pokok Komersial 10cm (DBH) ke atas dan pokok- pokok larangan & buah-buahan tidak ditebang. **Kiraan Kos $3m/500=0.15(Rm40.00)/6-10$ orang**
- ✓ Anggaran kos **RM 40,000.00**
- ✓ Dijangka Perlaksanaan (March dan Ogos 2017) - Tertakluk Peruntukan

5.6. Pengurusan Lapangan

5.6.1. Penyeliaan & Penyelenggaraan Projek

- ✓ Pengurus Lapangan & Kakitangan SCA Sugut
- ✓ Skop Kerja; menyelia semua aktiviti dalam SFM Sugut. Rawatan Sivikultur, Restorasi hutan, Penyediaan Prasarana, Infrastruktur dan penguatkuasaan Enakment hutan.
- ✓ Anggaran kos- **Gaji & Elaun****
- ✓ Dijangka pada bulan Januari-Disembar 2017

5.6.2. Laporan Quarterly Projek SFM Sugut

- ✓ Pengurus Lapangan SCA Sugut
- ✓ Sasaran sepanjang Tahun untuk penilaian pencapaian kerja AWP 2017
- ✓ Anggaran kos- **Gaji & Elaun****
- ✓ Tempoh Laporan March, Jun, sept, Disember 2017

5.6.2. Laporan Quarterly Penggunaan Peruntukan PPM

- ✓ Pengurus Lapangan SCA Sugut
- ✓ Sasaran sepanjang Tahun untuk penilaian pencapaian kerja dan perbelanjaan
- ✓ Anggaran kos- **Gaji & Elaun****
- ✓ Tempoh Laporan April, Ogos, Disember 2017

5.6.2. Laporan Compliance Projek SFM Sugut

- ✓ Pengurus Lapangan SCA Sugut
- ✓ Sasaran sepanjang Tahun untuk penilaian pencapaian kerja
- ✓ Anggaran kos- **Gaji & Elaun****
- ✓ Tempoh Laporan Disember-Januari 2018

5.6.6. Perolehan Landskap SCA Sugut

- ✓ Pegawai Perhutanan Daerah Beluran dan Pengurus Lapangan SCA Sugut
- ✓ Menghijaukan kawasan Pejabat, Jeti dan Kawasan yang perlu di urus bagi memberi keceriaan.
- ✓ Anggaran kos **RM 30,000.00**
- ✓ Dijangka bulan(April hingga Ogos 2017)

6.0. ANGGARAN PERBELANJAAN TAHUN 2017

Jadual 4. RINGKASAN AKTIVITI DAN ANGGARAN KOS TAHUN 2017 PROJEK SFM SUGUT CONSERVATION AREA

AKTIVITI SFM SCA SUGUT	JUMLAH
5.1 Pembangunan Prasarana dan Infrastruktur	
5.1.1. Pembinaan Pejabat SCA Sugut (Cpt2)	RM 600, 000.00
5.1.2. Pembinaan Nursery Komited(Cpt 4)	RM 35, 000.00
5.1.3. Pembinaan Platform "Bird Watching Spot"(Cpt 5, Cpt 9)	RM 55, 000.00
5.1.4. Menaik Taraf kinopi Dan Pelantar Bot Jeti Sg.Timbang I (Cpt 4)	RM 100, 000.00
5.1.5. Pembinaan Trail Belian 300 Meter ke Gua Sam mannan (Cpt4)	RM 55, 000.00
5.1.6. Pembinaan Trail "Night Safari " untuk Pemerhatian wildlife	RM 25, 000.00
5.1.7. Upgrade Tapak Perkhemahan Konkrit(8'X8')=10 Buah, Tandas & Dapur	RM 100, 000.00
5.1.8. Pembinaan 1 Buah Bangunan Tandas & Tangki (Cpt5)	RM 35, 000.00
5.1.9. Upgrade Tandas Awam Resthouse Di FCS SCA (CPT2)	RM 40, 000.00
5.1.10. Pembinaan Pondok Kawalan Kawasan Sempadan Sayongmas (CPT1)	RM 55, 000.00
5.1.11. Penyelenggaraan Sempadan Bahagian Utara Hutan Simpan Trusan Sugut	RM 30, 000.00
5.1.12. Pembekalan Dan pemasangan Pendawaian Kawasan Jeti Cpt 4	RM 50, 000.00
5.1.13. Perkhidmatan <i>Servicing Engine</i> Genset dan kerosakan	RM 20, 000.00
5.1.14. Penyelenggaraan Jalan Akses 7KM(Jln Melukap,Jln Tapak & Jln De Petin)	RM 250 ,000.00
5.1.15. Membekal & Memasang Quarter, Tangki Di Gazebo Puncak Fedelis Dan Signbord konkrit (Cpt 5)	RM 45, 000.00
5.1.16. Menaiktaraf Culvert Sungai Rose Cpt 2	RM 60, 000.00
Total	RM 1, 500,000.00

AKTIVITI SFM SCA SUGUT	JUMLAH
5.2 Pemuliharaan Hutan	
5.2.1. Rawatan Silvikultur seluas 1,625 hektar (Cpt 3, 7, 10, 11)	RM 650, 000.00
5.2.2. Penanaman 50 Hakter(Pelbagai Spesis Buah-buahan hutan)	RM 250, 000.00
5.2.3. Penyelenggaraan Tanaman 112.86 ha@ 4 pusingan(Cpt 2, 3, 4 & 5)	RM 288, 921.60
5.2.4. Pemulihan Hutan Bakau seluas 30 hektar(Cpt 14, 15)- Cadangan di bawah Dana ISME	Rm 180,000.00
Total	RM 1, 368, 921.60
	RM 1, 188, 921.60

AKTIVITI SFM SCA SUGUT	JUMLAH
5.3 Meningkatkan keselamatan kawasan Konservasi Dan Logistik	
5.3.1. Perolehan Kenderaan 2 buah Untuk Perlindungan Hutan TSFR Utara	RM 300, 000.00
5.3.3. Perolehan Pembekalan Bot 2 buah Dan Engine 40sp 2buah	RM 100, 000.00
5.3.4. Perolehan 4 buah mesin Pemetong Rumput	RM 7, 000.00
5.3.5. Rondaan Udara(6 kali per year)	RM 40, 000.00
5.3.8. Perolehan 1 set Walkie Talkie untuk Rondaan	RM 15, 000.00
5.3.9. Perolehan Chinsaw untuk Rondaan	RM 2, 500.00
5.3.10. Pembekalan Spot light 6 Biji	RM 3, 000.00
5.3.11. Pembekalan Peralatan Pengecas Betteri Basah	RM 1, 200.00
Total	RM 468,700.00

AKTIVITI SFM SCA SUGUT	JUMLAH
5.4 Wildlife Monitoring & Perolehan Maklumat	
5.4.1. Perolehan 5 Camera TriP	RM 25, 000.00
5.4.2. Perolehan Video Dokumantari Sugut Conservation Aera	RM 50, 000.00
5.4.3. Lestari Sumber Ikan TSFR (Spesis Ikan kanai)	RM 15, 000.00
5.4.4. Perolehan Beteri 2A Untuk Kamera	RM 3,120.00
Total	RM 93, 120.00

AKTIVITI SFM SCA SUGUT	JUMLAH
5.5 Pensijilan FSC(Forest Stewardship Council)	
5.5.4. Persediaan Auditor FSC	RM 50, 000.00
5.5.8. Pemantauan Kualiti Air	RM 15, 000.00
5.5.9. Aktiviti-Aktiviti Komuniti Dan Stakeholder	RM 30, 000.00
5.5.10. Penyelenggaraan sempadan TSFR(Komuniti)	RM 30,000.00
Total	RM 125,000.00

AKTIVITI SFM SCA SUGUT	JUMLAH
5.6 Pengurusan Lapangan	
5.6.6. Perolehan Landskap SCA Sugut	RM 30, 000.00
Jadual 2: Anggaran Kos Perolehan khusus Pentdbiran SCA TSFR	RM 50, 000.00
Jadual 2: Anggaran Kos Elaun Penyeliaan & Perlaksanaan Projek	RM 175, 907.70
Total	RM 255,907.70
Jumlah keseluruhan Anggaran	RM 3, 811, 649.30

Jadual 5; Jadual Pelaksanaan Komponen Aktiviti AWP Sepanjang Tahun 2017

Komponen	Aktiviti	2017											
		JAN	FEB	MAR	APR	MAY	JUN	JUL	AUG	SEP	OCT	NOV	DIS
Penyediaan dan kelulusan	Annual Work Plan	V	V										
Pembangunan Prasarana Dan Infrastruktur	Pembinaan Pejabat SFM SCA				V	V	V	V	V	V			
	Pembinaan Nursery(Komited)				V	V	V						
	Pembinaan 2 Platform "Bird Watching Spot"				V	V	V	V					
	Menaiktaraf Kinopi & Pelantar Bot Jety Sg.Timbang 1.		V	V	V	V							
	Menaiktaraf Trail 300m Ke Gua Sam Mannan					V	V	V					
	Pembinaan Taril "Night Safari"Utk Wildlife					V	V	V					
	Upgrade Tapak Perkhemahan Konkrit				V	V	V	V	V				
	Pembinaan 1Bangunan Tandas & Tangki					V	V	V					
	Upgrade Tandas Awam Resthouse FCS SCA					V	V	V	V	V			
	Pembinaan Pondok Kawalan Bhg Utara TSFR						V	V	V	V			
	Pembekalan & Pemasangan Pendawaian Jety				V	V	V	V					
	Perkhidmatan Servising Engine Genset & Kerosakan			V			V			V			V
	Penyelenggaraan Jalan & 7KM(Malukap,DePetin & Tapak)				V	V	V						
	Membekal & Memasang Guarter,Tangki Gazebo TP & Landskap						V	V	V	V			
Menaiktaraf Culvert Sg.Rose								V	V	V			
Pemulihan Hutan	Rawatan Silvikultur 1625Ha		V	V	V	V	V	V	V	V	V	V	
	Penanaman Buah-buahan 50 Ha								V	V	V		
	Penyelenggaraan Tanaman 112.86 Ha			V			V			V			V
Keselamatan Kawasan	Perolehan Kenderaan Untuk Perlindungan Hutan					V							
	Pemasangan Papan Tanda & Plet HS 200 Pcs.HS	V	V	V	V	V	V	V	V	V	V	V	V
	Perolehan Bot dan Engine 40sp		V										
	Perolehan 4 buah mesin Rumput			V									

Konservasi Hutan Dan Logistik	Rondaan Udara		V		V		V		V		V		V		V
	Rondaan Darat	V	V	V	V	V	V	V	V	V	V	V	V	V	V
	Rondaan Laut & Sungai (Bot)	V	V	V	V	V	V	V	V	V	V	V	V	V	V
	Pembekalan 1 Set Walkie talkie		V												
	Pembekalan 1 Buah Chinsaw		V												
	Pembekalan 6 set Spotlight & 4 Betteri Basah		V												
	Pembekalan alat pencas Betteri Basah		V												
Wildlife monitoring & Perolehan Maklumat	Perolehan 5 buah Kamera Trip		V												
	Video Dokumentari SCA		V	V											
	Pembekalan Beteri 2A-624 biji per/ tahun		V												
	Lestari Sumber Ikan TSFR (Spesis Kanai)		V	V	V										
	Update Laporan Wildlife SFM Sugut					V									
Pensijilan FSC	Penyediaan Pindaan FMP untuk kelulusan			V	V										
	Update Laman Sesawang SFM SUGUT					V									
	Update Laporan HCV SCA		V												
	Persediaan Auditor Pensijilan FSC							V							
	Kemaskini Data SOP			V											
	Kemaskini Data EIA			V											
	Kemaskini Kadar Kemandirian Tanaman						V							V	
	Pemantauan Kualiti Air			V						V					
	Aktiviti-Aktiviti Komuniti & Stakeholder				V							V			
	Penyelenggaran Sempadan Bhg Utara TSFR			V	V	V	V								
Pengurusan Projek	Penyeliaan & penyelenggaraan Projek	V	V	V	V	V	V	V	V	V	V	V	V	V	V
	Quarterly Progress Report Kerja			V			V			V					V
	Quarterly Progress Report Perbelanjaan PPM& PH				V				V						V
	Compliance Report				V	V	V	V	V						
	Landskap SCA Sugut					V	V	V	V						

** Fcs=Forest checking Station, Cpt=Compartment, Jln=Jalan, Fsc=Forest stewardship council, HS=Hutan simpan, Utk=Untuk, SCA=Sugut Conservation Area

Jadual 6. Jadual List Pemantauan Pelaksanaan Dan Laporan kerja Lapangan sepanjang Tahun 2017

Laporan Aktiviti Sepanjang Tahun 2017																		
Tarikh	Qr 1	Qr 2	Qr 3	Qr 4	Cr	Fdrs	Sho	Sil	Reb		Acdn	Darat/Laut/Udara	Minyak	Kursus	Meeting	Lawatan(Peg.Kanan/Ngo)		
	AWP	AWP	AWP	AWP					Tnm	Mtn						DFO	TP	
	01 Apr	01 jul	01 sep	01 dis	27 Dis	Jan	Jan					Jan	Jan	Jan				
					Feb	Feb					Feb	Feb	Feb					
					Mar	Mar					Mar	Mar	Mar					
					Apl	Apl					Apl	Apl	Apl					
Qr 1	Qr 2	Qr 3			May	May					May	May	May					
ppm	ppm	ppm			Jun	Jun					Jun	Jun	Jun					
Apr	Ogs	Dis			Jul	Jul					Jul	Jul	Jul					
					Ogs	Ogs					Ogs	Ogs	Ogs					
					Sep	Sep					Sep	Sep	Sep					
					Oct	Oct					Oct	Oct	Oct					
					Nov	Nov					Nov	Nov	Nov					
					Dis	Dis					Dis	Dis	Dis					

**Nota; Tnm=tanam, Mtn=Maintenance, Acdn=Accident, AWP=Annual Work Plan, Qr= Quarterly report, Peg=Pegawai

7.0 Aktiviti Perolehan Dan Pencapaian Perbelanjaan 2016

Hampir semua aktiviti Utama merujuk AWP 2016 dapat dilaksanakan, terutamanya menaiktaraf jalan Akses sejauh 5 KM dan Penyelenggaraan Jalan Sejauh 3KM. Perolehan Harta modal tahun ini sebuah generetor 60KVA. Dan terdapat dua Perlantikan kakitangan lelaki adalah sebagai Pembantu Penyelidikan secara kontrak. Rawatan silvikultur pada tahun 2016 adalah seluas **625 hektar**. Penanaman seluas **50 hektar**. Manakala kerja penyelenggaraan seluas 62.86 hektar(termasuk Tanaman IPS). Kesenambungan Jumlah **peruntukan PPM** yang telah diluluskan pada tahun 2015 sehingga 2016 ialah adalah lebihkurang **Rm 1,200,000.00**. Dan peruntukan tersebut telah dibelanjakan sebanyak **RM 1,734,095.86**. **Anggaran baki yang komited untuk dibelanjakan pada tahun 2106 lebih kurang RM376,696.06**. Projek ini juga telah menerima peruntukan dari **(Peruntukan Agro, S16 & Api)** lebih kurang **RM 1, 124, 168.77**. Jumlah perbelanjaan berbayar sebenar bagi tahun 2016 adalah sebanyak **RM 3, 020, 273.71**. Pada keseluruhannya, hampir ke semua yang telah dirancang dalam **Annual Work Plan 2016** dapat dimulakan dan dilaksanakan. Rujuk **Jadual 7**.

Jadual 7: Peruntukan kewangan Dan Perbelanjaan 2016

Peruntukan	Butiran & Jumlah Peruntukan	Jumlah Perbelanjaan	Baki Peruntukan
PPM 11/2014 PPM 01/2015 PPM 04/2010 PPM 13/2016	1, 010, 000.00 680, 000.00 420, 791.92 1, 200, 000.00	2, 696, 576.87	553, 865.05(PPA)
WDA 03/2015 WDA 13/2016	210, 000.00 100, 000.00	234, 227.01	75, 772.99 (PPD Beluran)
AGRO- Bekalan dll		688, 242.70	
S16 Perjalanan & sara hidup(elaun)		108, 001.44	
S16 Bekalan&bahan.Penyelenggaraan Motobot			
S16 Bekalan&bahan.Penyelenggaraan Loji dan Kenderaan	30,000.00	29, 755.98	244.02
Total Keseluruhan		3, 756, 804.00	
Total Perbelanjaan sebenar		2, 088, 094.65	

8.0 Cabaran Pelaksanaan AWP 2016

- a. **Kakitangan** : Jika dibandingkan bermula 2014, kebanyakan kakitangan sudah memahami tugas masing-masing namun jumlah yang sedia ada tidak mencukupi untuk memenuhi sasaran 4 Unit yang dirancangan.
- b. **Logistik**: Dengan terdapat Kenderaan khusus projek ini, permasalahan kenderaan tidak timbul pada tahun 2016.
- c. **Masalah Cuaca**: Kelancaran kerja adalah amat bergantung keadaan cuaca yang sering berubah-ubah. Masa hujan berterusan dari bulan April sehingga bulan Julai dan cuaca agak panas ogos sehingga bulan oktober. Dan hujan semula November dan Disember. Semua perancangan dilapangan telah disesuaikan mengikut tempoh-tempoh tersebut.
- d. **Penceroohan Bakau**: Walaupun terpaksa berhadapan dengan ancaman penceroohan pencuri kulit tangar (Negara Jiran Filipina), pemburuan haram(kakitangan estet, komuniti berdekatan hutan Simpan dan pemburu daripada luar Paitan). Namun pada tahun 2016 ini, kawasan bakau di bawah Pentadbiran Pengurusan Lapangan SFM Sugut masih selamat.
- e. **Komuniti Dan Stakeholder**: Menangani tanggapan negatif komuniti/penduduk yang tinggal di sekeliling Hutan Simpan Trusan Sugut, kerana sebelum ini mereka beranggapan bahawa hak mereka dirampas ataupun dimusnahkan apabila Projek SFM ini dilaksanakan.
- f. **Kebakaran Hutan**: Hutan Simpan Trusan Sugut yang bersempadankan kawasan tanah bermilik dan Ladang-ladang sawit akan senantiasa berjaga-jaga apabila tempoh kering atau Kemarau. Peralatan pemadam Api mesti dalam keadaan yang baik dan boleh digunakan apabila berlaku kebakaran. Walaupun tempoh kemarau agak ketara, namun kawasan TSFR masih terselamat daripada kebakaran atas kerjasama stakeholder dan kesedaran penduduk sekeliling Hutan simpan amat baik.

9.0 KESIMPULAN

Annual Work Plan(AWP) 2017 dirangka untuk kesinambungan aktiviti-aktiviti 2016. Masih merancang kerja-kerja pemulihan hutan, keperluan infrastuktur, logistik dan kemudahan-kemudahan asas yang lain.

Dengan adanya kemudahan-kemudahan asas tersebut, akan memberi impak yang positif dari segi pelaksanaan kerja dilapangan. Sokongan Pihak Atasan dan Pengawai Perhutanan Daerah Beluran amat mempengaruhi pencapaian pada 2016.

Walaupun dalam keadaan ekonomi yang merudung pihak Pengurusan Perhutanan Sabah dapat juga meluluskan peruntukan untuk pelaksanaan Projek. Jumlah kos pelaksanaan berbayar pada tahun 2016 lebihkurang **RM 2, 008, 094.65**.

Anggaran Perbelanjaan keseluruhan projek SCA SUGUT bagi tahun 2017 adalah di anggarkan lebih kurang **Rm 3, 811, 649.30. (Merujuk Senarai Kerja AWP 2017).**

Oleh itu, pada tahun 2017 Kos yang diperlukan daripada PPM & PH untuk kesinambungan pelaksanaan Projek adalah berjumlah lebih kurang (**RM 3, 811, 649.30 - RM 629, 638.04**) = **RM 3, 182, 011.26**. Kos ini agak mendedak meningkat kerana dipengaruhi daripada komponen Prasarana Asas, infrastruktur, keluasan kawasan rawatan silvikultur, kos penanaman, Kos keluasan penyelenggaraan tanaman dan perolehan-perolehan peralatan pengurusan, Pembekalan dan persediaan Auditor Pensijilan FSC bagi 2017(Merujuk CARs 2016) .

Lampiran 1

Rangkaian Pemantauan melalui Udara

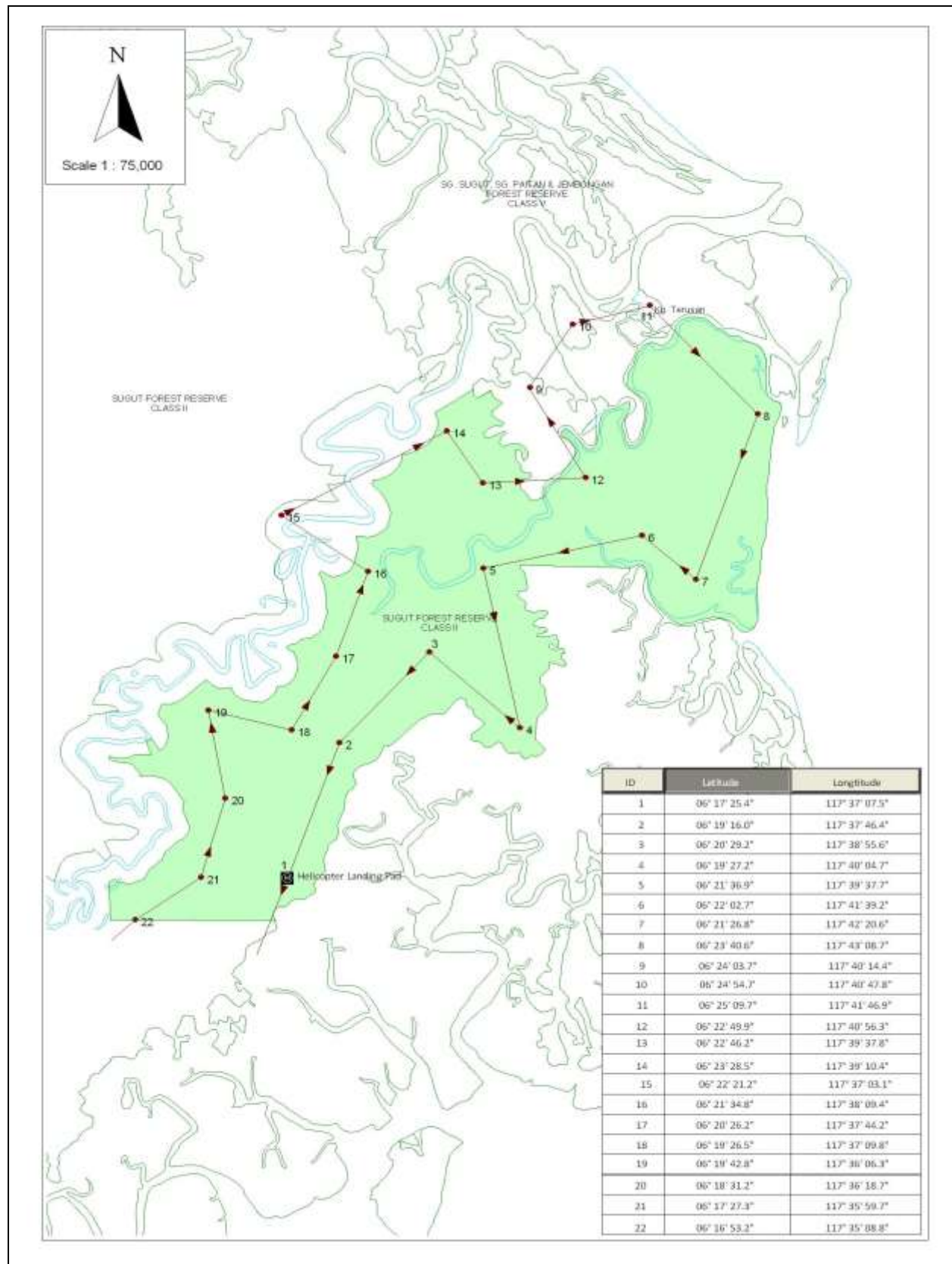

Lampiran 2

Upgrade Menimbus Gravel; Jalan Akses Melukap, De Petin Dan Jalan Tapak

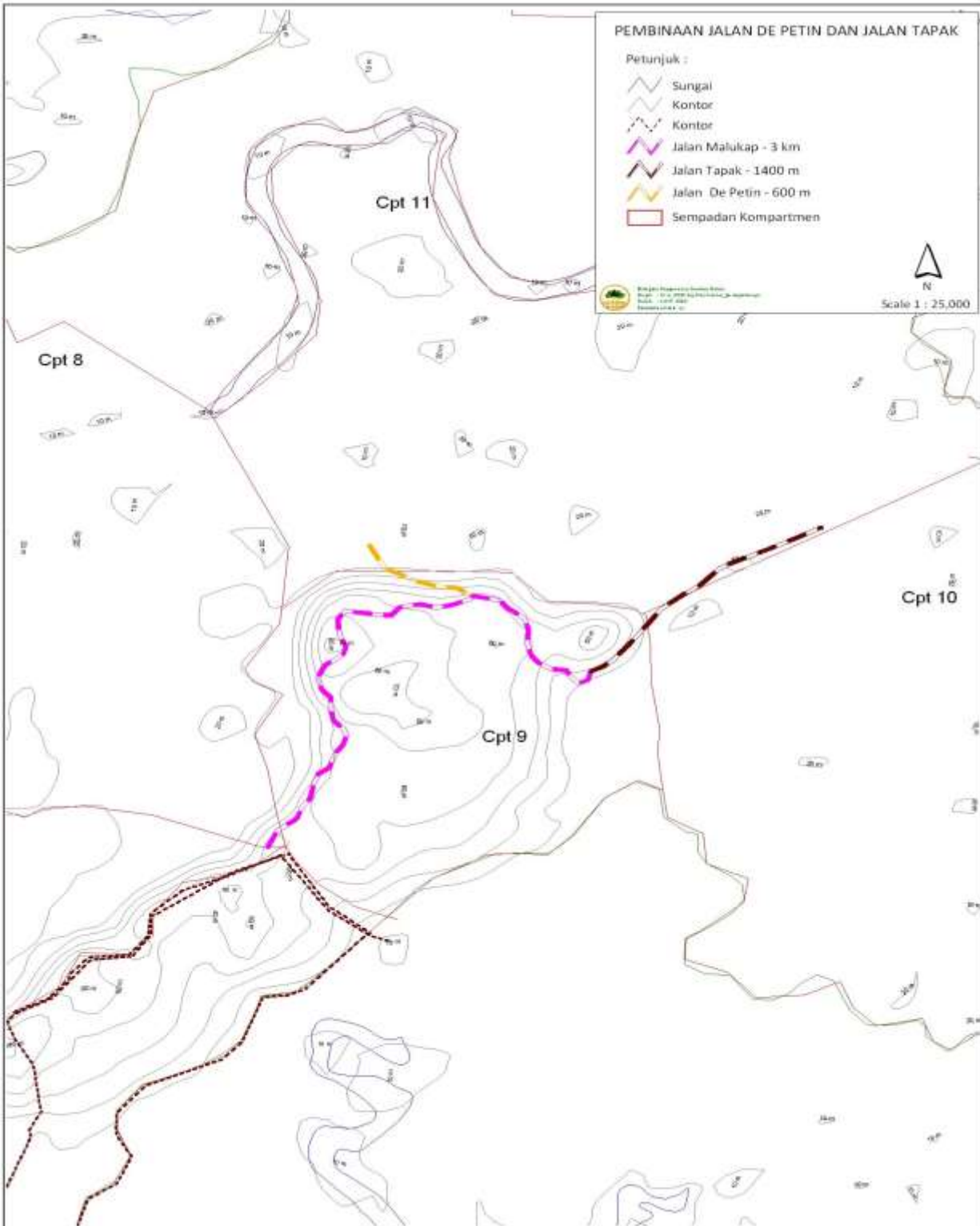

LAMPIRAN 3

Kawasan Rawatan Silvikultur Compartment 3 Dan Compartment 10 Bagi Tahun 2017

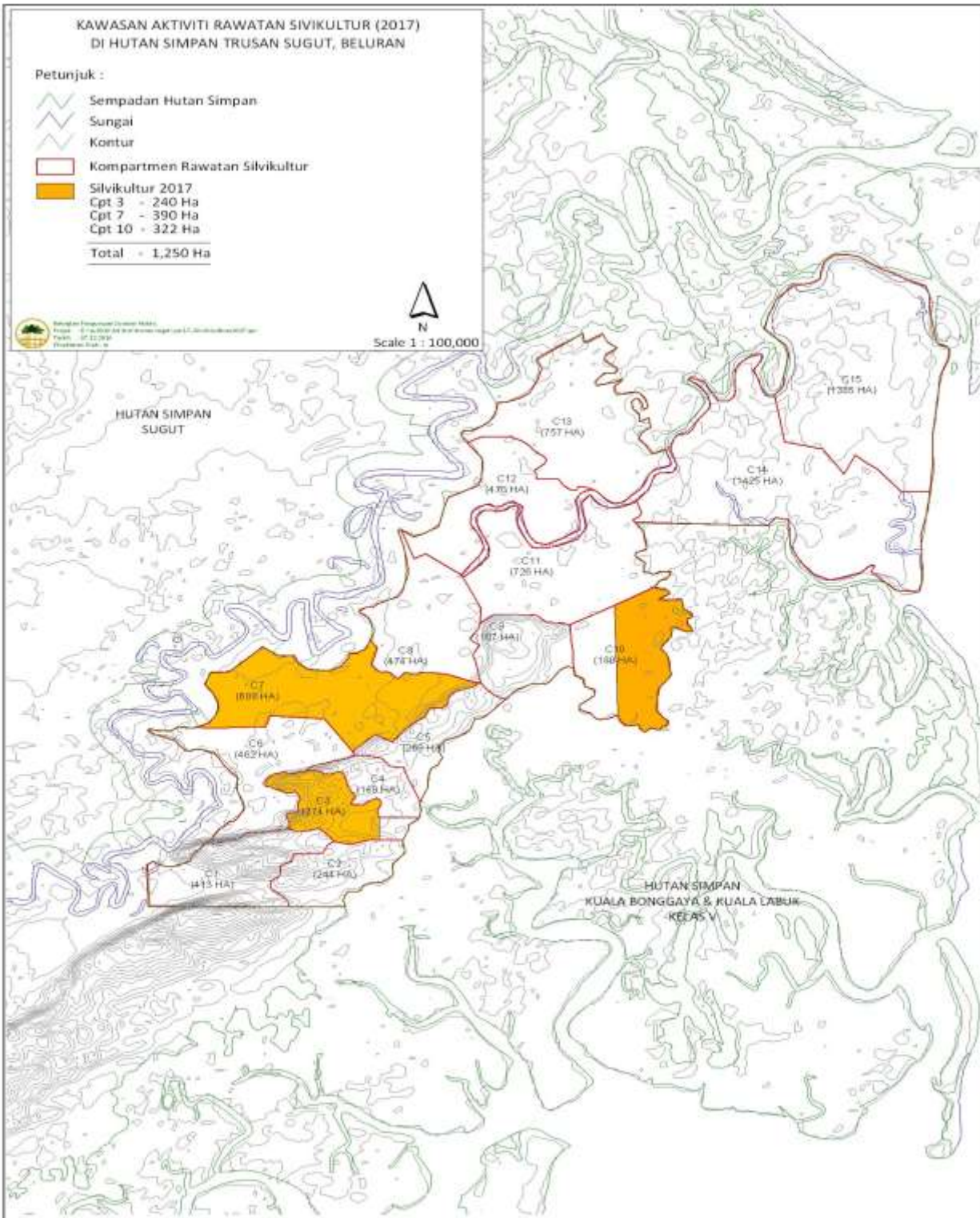

LAMPIRAN 4

Kawasan Penyelenggaraan Tanaman Seluas 50ha Di Compartment 5 & 9

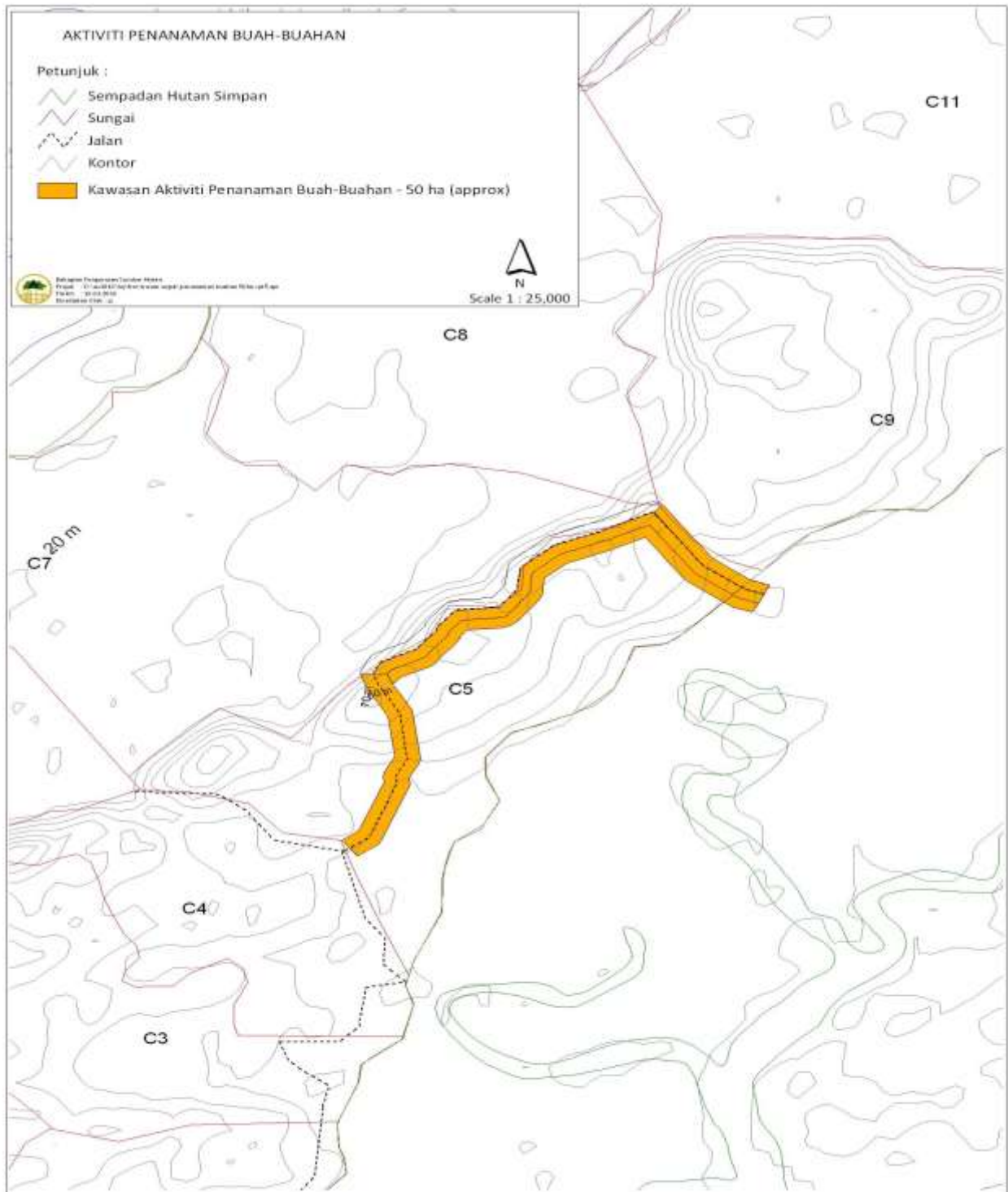

LAMPIRAN 5

Kawasan Penyelenggaraan Tanaman Seluas 60ha Di Compartment 2, 3, 4 & 5

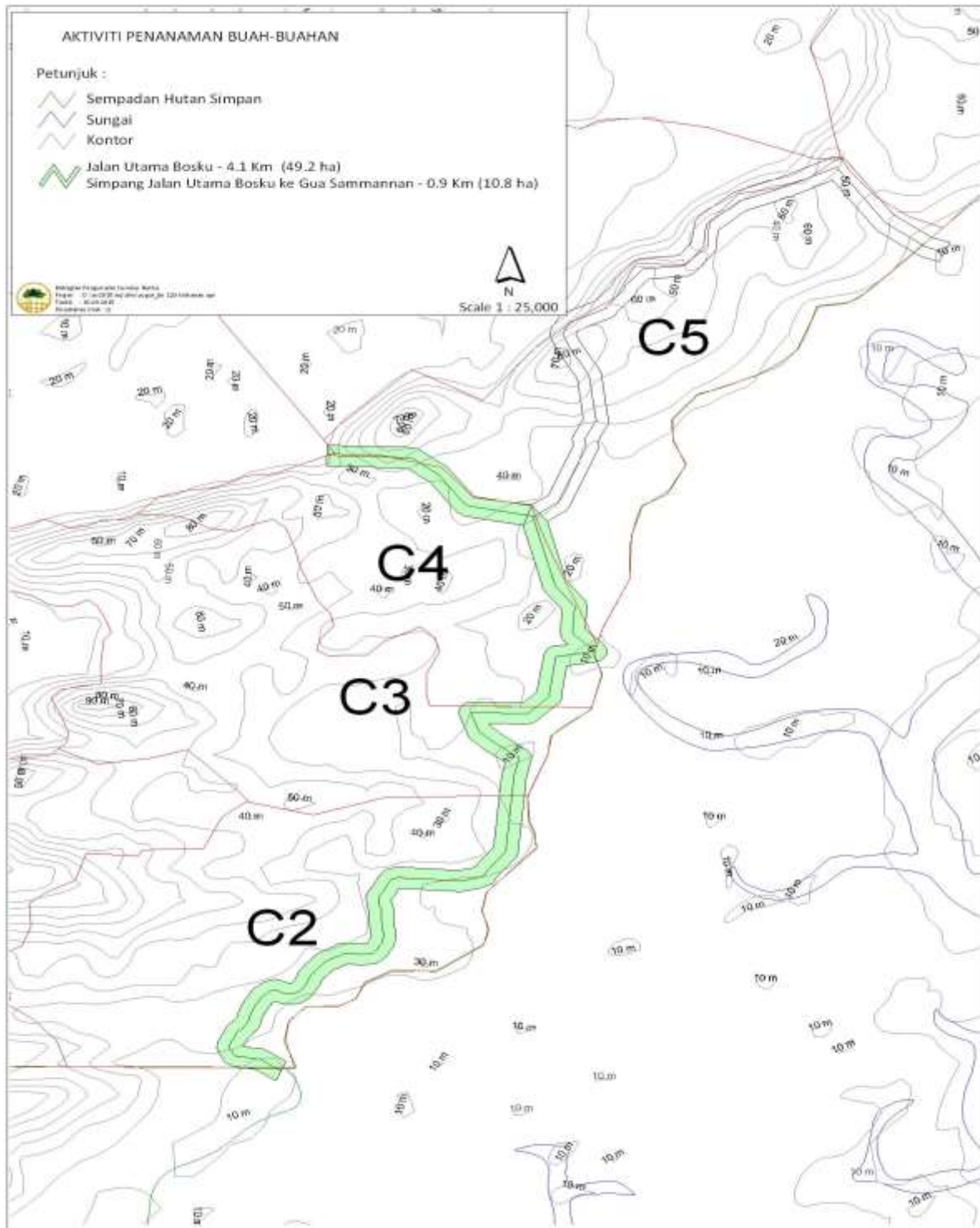

LAMPIRAN 7

Kawasan Penanaman Seluas 50ha bagi 2017(CPT 9 & CPT 10)

